БЕЛОКАМЕНСКОЕ:
- путь длиною в 90 ЛЕТ

Исторический очерк
к 90-летию села
(1929 - 2019гг.)

Абидов Х.К.
Кокова Ф.А.
Маргушева М.Х.

БЕЛОКАМЕНСКОЕ:
путь длиною в 90 ЛЕТ

Исторический очерк
к 90-летию села
(1929-2019гг.)

Мая родина – святое место

У каждого человека есть святое для него место, малая родина – большое ли это село, город или деревушка в несколько жилых домов, где он родился. Память о них человек проносит через всю свою жизнь.

Для того, чтобы нынешние и грядущие поколения знали и ценили то, что было сделано их предшественниками в близком и отдаленном прошлом, чтобы благотворное чувство малой родины наполняло их новыми силами хранить и преумножать богатство родного края мы должны знать историю своей родины.

Биография сельского поселения Белокаменское насчитывает уже 90 лет, тем не менее, к большому сожалению, история муниципального образования до сих пор не написана. Именно это упущение призван устранить данный краткий исторический очерк, являющийся своего рода летописью родного села, этапов его становления.

Базируется очерк на архивных источниках, различного рода документах организаций и учреждений, воспоминаний уважаемых представителей старшего поколения, стоявших у истоков становления с.п.Белокаменское. Всем, кто участвовал в создании данного очерка, выражаю искреннюю благодарность.

Безусловно, данная работа не охватывает в полном объеме все исторические моменты. По истечении достаточно большого промежутка времени некоторые исторические факты утрачены и не подлежат восстановлению. Списки людей, внесших достойный вклад в становление и развитие с.п.Белокаменское неполны, но мы уверены, что данное «скромное» издание станет своего рода стимулом к поискам новой информации, новых увлекательных историй о нелегкой жизни наших предков, станет началом большой работы по созданию подробной летописи истории родного села и тех, кто своими делами прославил его.

Хасет Абидов,
глава местной администрации
сельского поселения Белокаменское
Зольского муниципального района КБР

Си къуажэ
(слова и музыка Маремкуловой Г.А.)

Си лъахэр уэрщ, си лъапсэр уэрщ,
Си Белокаменкэ къуажэ,
Сэ си дуней, си нэм и нэху,
Си псэм и къуэпсу си къужэ.
Уи ныбжьк1э уэ ущ1алэми,
Жылагъуэжь куэдым уапоуэ.
Бэвыгъэк1э, ц1ыхугъэк1э
Уэ уц1эры1уэщ, си къуажэ.
Щ1эныгъэхэм, 1эщ1агъэхэм
Ди щ1алэгъуалэр добжьыф1э
1ущыгъэк1э, гуапагъэк1э
Ди нэхъыжьыпщ1эр мэлъагэ.
Сэ си дуней, си нэм и нэху,
Си Белокаменкэ къуажэ,
Еф1ак1уэ уэ, тхуэгъагъэ уэ
Къэбэрдей к1апэу си лъапсэ!
Ц1ыху бжыгъэр уэ уи мащ1эми,
Уи щ1ъэныгъэлъхэр ц1эры1уэщ,
Лэжьыгъэк1э, 1уэхущ1афэк1э
Ди лъахэм уи пщ1эр ща1этыр.
Еф1ак1уэ уэ, тхуэгъагъэ уэ,
Ди Белокаменкэ къуажэ,
Л1эщ1ыгъуэурэ зыбжанэхэр
Уи мамыр гъащ1эу тхуэбжьыф1э.

Предисловие

Сельское поселение Белокаменское расположено в северо-западной части Зольского района Кабардино-Балкарской Республики, в междуречье рек Большая Золка и Псыншоко на расстоянии 15 км от районного центра и 82км от столицы Кабардино-Балкарской Республики – города Нальчика. Село расположено в предгорной зоне, высота над уровнем моря колеблется от 870 метров до 980 метров и имеет вытянутую форму с востока на запад.

Старое название сельского поселения Белокаменское – Псыншоко (кабард.черк. *Псыншокъуэ* безводная долина), по одноименной речке, протекающей вдоль северной границы населенного пункта. По воспоминаниям старейшин, здесь издавна пасли овец, коз, коров и лошадей. Для ухода за ними люди строили временные кошары и навесы.

С давних времен данная территория использовалась как отгонные пастбища, куда перегоняли скот с низин на летне-пастбищный период. Богатый травостой выпасов предопределил организацию в здешних местах государственного конного завода, который был создан в январе 1929г. Благодаря совместной работе с учеными республики и самоотверженному труду, работники конезавода за короткое время стали добиваться заметных успехов в улучшении породы кабардинской лошади.

Хозяйство располагало богатыми пастбищами и сенокосами, основная часть которых была сосредоточена на горном участке «Аурсентх», в 50 км от центральной усадьбы и в 15 км от Кисловодска. Завод находился в предгорной части Кавказского хребта, в местности, сильно изрезанной глубокими балками и ущельями. Последние представляли собой естественные укрытия от ветров и метелей. Климат континентальный, с резкими колебаниями погоды. Водный режим был исключительно благоприятен для разведения лошадей. Постоянное обилие влаги способствовало интенсивному произрастанию растительности, особенно на горных выпасах.

В 1933 году конезавод стал вторым отделением Малкинского конезавода № 34.

С февраля 1932г по июль 1938г его возглавлял советский партийный и государственный деятель, в последующем Председатель Верховного Совета Кабардино-Балкарской АССР Канкулов Маша Герандукович.

Основным ядром производящего заводского состава являлась группа жеребцов и маток кабардинской породы Малкинского конного завода, размещенных в 6-7км от селения Шордаково, на берегу р. Золка.

На конюшне, в народе называвшейся Кончастью, требовалось постоянное присутствие людей. Это обуславливалось необходимостью группового тренинга молодняка, дневного выпаса лошадей, ночной охраной, уборкой за ними, заготовкой кормов на зиму.

Первые переселенцы проживали в так называемых «землянках», которые строили из веток плетенки. Ставили плетенку квадратом, врывая ее в склон горы и оставляя входную дверь. И так одна за другой. Крышу тоже делали таким же способом, плетенку клали сверху и засыпали глиной. Комнату отапливали с помощью печки из кирпича. Дверь тоже была из плетенки, в некоторых случаях плотная ткань заменяла ее. Землянки располагались примерно в 1,5 км от Кончасти, у подножья небольшого склона.

Место, где располагались землянки.

Первыми переселенцами были семьи Апиковых, Апшевых, Аскеровых, Альмовых, Бацевых, Боян, Гатажоковых, Гетаовых, Гусевых, Дисакаевых, Ируговых, Ильченко, Калажоковых, Канкуловых, Кармовых, Кашежевых, Коковых, Коршуновых, Коцевых, Куготовых, Люевых, Маремкуловых, Маргушевых, Махотловых, Машуковых, Ныровых, Пшуковых, Пшуновых, Танцовых, Татаркановых, Тленкопачевых, Хаупшевых, Харченко, Чемазоковых, Шебзуховых, Шериевых.

Работницы 2-го отделения Конезавода №34:
Желдашева Масират, Иругова Фатима, Тленкопачева Тожан, Баштова Кара, Пшунова Уца, Кушхова Луса, Кармова Димка, Шериева Шура, Темботова Мария, Хаупшева Фатимат, Махотлова Роза, Уришева Галимат

Здешняя работа обеспечивала стабильный заработок, к тому же плодородная земля давала хороший урожай, что позволяло держать приусадебный участок. А в то время люди голодали, и им трудно было найти работу, поэтому сюда начали переселяться многие с окрестных сёл. Конюшня развивалась, поголовье лошадей росло, а это способствовало созданию новых рабочих мест.

Для улучшения жилищных условий в последующем были построены дома барачного типа, которые располагались рядом с конюшней.

Шли годы. Хозяйство крепло и расширялось. За хорошие производственные показатели по выжеребе маток и сохранению молодняка завод в 1935г. был удостоен переходящего Красного знамени Северокавказского краевого земельного управления.

В 1937-1938гг была построена первая контора, в которой расположилась администрация завода. В 1940 году был построен первый магазин, через несколько лет нефтебаза. В устье р. Золка, недалеко от так называемого «Маленького кургана» была построена баня для работников Конезавода.

Перед Великой Отечественной войной конный завод не только достиг намеченных рубежей по поголовью, но уже продавал хозяйствам республик Кавказа племенных лошадей. Сотни жеребцов, выращенных здесь, продуцировали в качестве производителей в колхозах, госконюшнях и конных заводах. Много лошадей сдавалось в Советскую Армию.

В 1945г был построен небольшой склад в центре села. Над холмом, где стояли землянки, рядом с конюшней построили столярку, где в основном держали рабочих лошадей. Первыми работниками столярки были Коков Арсланбек и

Маетный Алексей. Затем построили мастерскую, заведующим был назначен Березняков Михаил. Там же некоторое время спустя, установили дизельный двигатель, с помощью которого вырабатывалось электричество.

Для улучшения жилищно-бытовых условий работников 2-го отделения Конезавода № 34 в начале 1946 годов было принято решение о строительстве многоквартирных жилых домов. Всего было построено двадцать 4-х квартирных жилых домов.

В целях экономии финансовых средств отделения, основным строительным материалом послужил рваный камень-известняк, сложенный на глине, который добывался на разработанном карьере в пойме реки Большая Золка на расстоянии 3-4 км от места строительства. Белый камень перевозился гужевым транспортом к месту строительства.

Благодаря совместной работе с учеными республики, коневоды добивались улучшения породы кабардинской лошади, известной во всем мире. Хозяйство обладало богатыми пастбищами и сенокосами. Значительная высота, чистый разряженный воздух, обилие горного солнечного света, каменистый грунт, наличие родниковой воды и альпийских лугов являлись благоприятной средой для закрепления и развития у кабардинских лошадей свойств, выработанных в течение многих веков.

Заводское конепоголовье обладало ярко выраженными верховыми формами, жизнестойкостью, крепким костяком и твердым рогом копыт, собранностью и гибкостью движений, цепкостью ног.

По сохранившимся историческим и архивным документам удалось установить имена руководителей 2-го отделения конного завода:

- временно исполняющим обязанности зав. отделения Конзавода хутора Псыншоко 23 февраля 1943г. по приказу №85 по Кабардинскому Конному заводу №34 был переведен **тов. Токбаева.**

- 15 мая того же года на должность зав. отделения зачислили **тов. Аброкова Исмаила Ибрагимовича** (Пр.№27).

- с 28 апреля 1944г по 29 марта 1945г пост зав. отделения занимал **Канкулов Абу Шхамутович** (Пр. №119).

- на смену ему пришёл **Синегубко П.Ф.** (Пр. №16).

- 12 июля того же года управляющим назначили **Тищенко И.П.** (Пр. №64).

На основании приказа Народного комиссариата зерновых животноводческих совхозов СССР от 11 марта 1946 года за №20 на базе отделения этого завода и был организован в 1946 году Конный завод № 110. Приказом №1 по Конезаводу №110 от 21 апреля 1946г **Фица Махмудович Темботов** вступил в должности директора Конезавода №110.

В том же году благодаря правильной постановке вопроса соцсоревнования среди звеньев рабочих завода, отдельные звенья показали исключительно высокие выработки, т.е. отдельные члены звеньев выполнили норму до 300%. В частности: Бжедугова К. (звеньевая звена №1), Лакушева Л., Бесланеева К., Пагитова М., Шериева А. (звеньевая звена №2) и ряд других рабочих.

За добросовестное и честное отношение к труду, систематическое перевыполнение нормы выработки была объявлена благодарность Дигешевой Цаце, Тлепшевой Куклыне, Хаупшевой Хуске, Катбиевой Зое, Шериевой Людмиле, Шериевой Уце, Куготовой Зайхат, Шебзуховой Нюсе, Пшуковой Аминат, Семеновой Евдокии, Лодзяновой Галине, Ильченко Вере.

Особо отличившихся с начала сельскохозяйственных работ премировали: Бжедугову Катю (звеньевая звена №1), Шериеву Аминат (звеньевая звена №2),

Лакушеву Л., Бесланееву К., Паштову М., Барагунову С.

В 1947г. за хорошее проведение зимовки скота и за успешное окончание весеннего сева всему коллективу была объявлена благодарность, а наиболее отличившихся рабочих премировал директор.

Поощрений были удостоены:

- по конной части: Бацев Ибрагим, Зафесов Асланби, Канкулов Гузер, Махотлов Леус, Пшунов Мухамед, Нартоков Бекмурза, Люев Хамзет, Ильченко Федор, Афашагов Назир, Оршекдугов Зубер;

- по ОТФ: Маргушев Исмаил, Шериев Хабиж, Темботов Мухамед. По МТФ: Усачева Наталья, Климантов Михаил;

- по конюшне: Маремкулов Индрис, Коцев Хабиж, Дауров Гашиф;

- по вет. изолятору: Скоморохов Григорий, Кетбиев Гиса;

- по тракторной бригаде: Филоненко Прохор, Пшуков Александр, Сидоров Михаил, Виков Тала, Борисенко Михаил, Татроков Султан, Шебзухова Нина, Пшунова Галимат, Барагунов Индрис, Кармов Нуца;

- по ремонтной мастерской: Котов Даут, Месиков Василий, Чернышев Иван, Шериев Хасен;

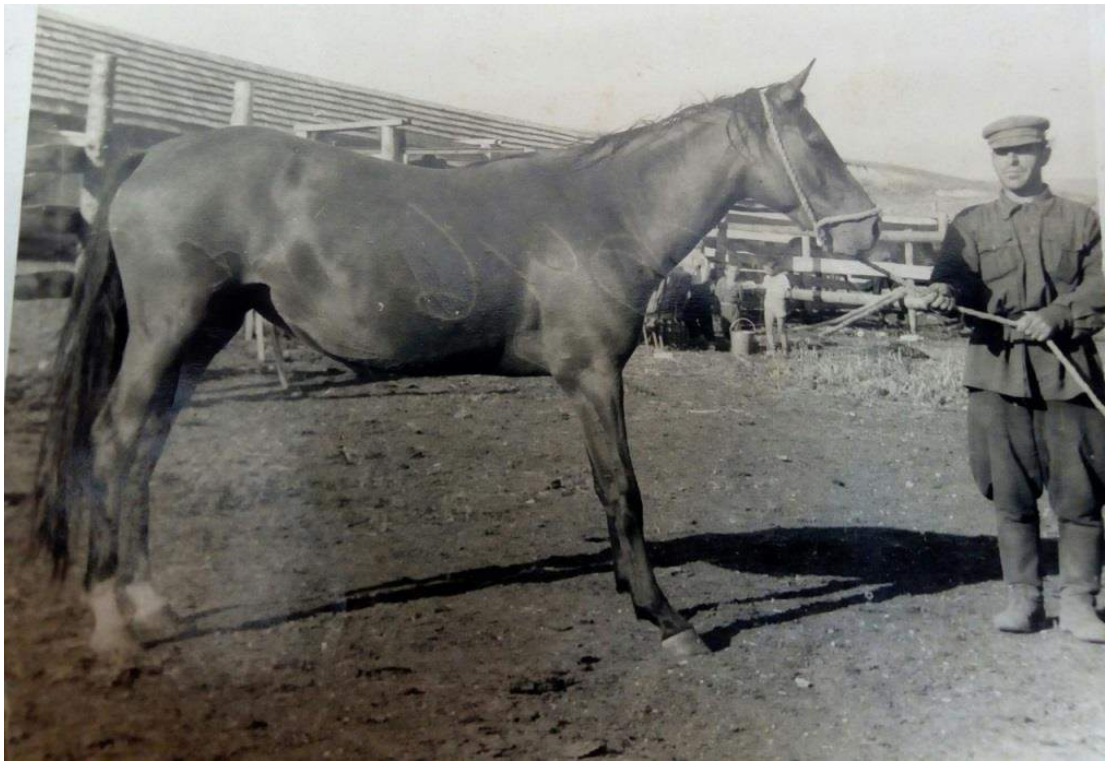

Шериев Хасен Гисович (1961г)

23 мая 1948 году наш Конзавод посетил Семен Михайлович Буденный.

Всесоюзное совещание конников во главе с Буденным М.С., г. Пятигорск

После осмотра косяков и молодняка племенных лошадей, маршал Советского Союза дал хорошую оценку состоянию поголовья и за хорошую работу по выращиванию, сохранению и содержанию племенного конского поголовья подарил жеребца - производителя и 25 конематок.

Качество продукции завода со временем начало ощутимо опережать показатели других хозяйств и это, как оказалось, сыграло немаловажную роль в дальнейшей судьбе прекрасного и эффективного хозяйства.

В 1947г. по решению Шордаковского исполкома селение «Псыншоко» было разбито на 4 округа.

Далее приведен проект решения Шордаковского исполкома. *(Орфография и пунктуация в этом и приводимых далее документах сохранены).*

Проект решения Исполкома Шордаковского сельского Совета
депутатов трудящихся, состоявшегося 20 октября 1947г.

Присутствовали: 35 человек.

Слушали об утверждении Состава окружных избирательных комиссии по выборам в Шордаковский Совет депутатов трудящихся.

Решили: На основании ст.ст. 45-46 положения о выборах в районные, городские, сельские, поселковые и станичные советы депутатов трудящихся КБАССР- утвердить по Шордаковскому Сельсовету окружные избирательные комиссии в составе следующие: председателей общественных организаций и обществ трудящихся.

Избирательный округ №10

Председатель избирательной комиссии: Бжедуков Михаил Грегорьевич от рабочих Конзавода 110;

Секретарь избирательной комиссии: Брельева Валентина Владимировна от рабочих Конзавода 110;

Члены избирательной комиссии: Усакова Наталья Васильевна от рабочих Конзавода 110.

Избирательный округ №11

Председатель избирательной комиссии: Таов Галиль Султанович от рабочих Конзавода 110;

Секретарь избирательной комиссии: Пилявская Раиса Ивановна от рабочих Конзавода 110;

Члены избирательной комиссии: Хаупшева Вера Цацуевна от рабочих Конзавода 110.

Избирательный округ №12

Председатель избирательной комиссии: Синегубко Павел Афанасьевич от рабочих Конзавода 110;

Секретарь избирательной комиссии: Геля Полина Ефимовна от рабочих Конзавода 110;

Члены избирательной комиссии: Котов Даут Мидович от рабочих Конзавода 110.

Избирательный округ №13

Председатель избирательной комиссии: Марагушев Исмаил Григорьевич от рабочих Конзавода 110;

Секретарь избирательной комиссии: Тутарищева Зинаида Абрамова от рабочих Конзавода 110;

Члены избирательной комиссии: Люев Хамзет Зарамукович от рабочих Конзавода 110.

Председатель заседания – Долов
Секретарь- Хаконов

30 января 1948г. были зачислены на работу в трек при Пятигорском ипподроме:
Варвара Александровна Куриленко, Хасанби Муратович Пшуков, Петр Яковлевич Гаршин, Алексей Васильевич Месиков, Каральби Данилович Шебзухов, Хабиш Дулович Коцев, Василий Никифоров Злоденко, Владимир Темботов, Владимир Абилевич Канкулов, Фатих Цацуевич Шериев.

В том же 1948 году в честь Великого праздника Первомая наиболее отличившиеся работники по приказу директора были премированы: ст. табунщик Нартоков Б., смотритель табунов Бацева И., бригадир ОТФ Маргушева И., табунщик Люева Ф., табунщик Махотлова Х., ветфельдшер Скоморохов Г., ездовой Шериева Хабас, тракторист Аскерова К., кузнец Месикова В., учетчик Таова К., сельхозрабочая Пшукова М., рабочая огорода Донцову В.

В честь 31 годовщины Великой Октябрьской Социалистической революции премии получили: Бацев Ибрагим, Люев Фица, Канкулов Гузер, Нартоков Берк, Дисакаев Эриж, Коков Катумаш, Кушхов Хасан, Шериева Аминат, Махотлов С., Захарченко Мария, Шебзухова Анна, Аскеров Каральби, Костенко Нур, Егоров

Ив. П., Борисенко Михаил, Алтунин Иван, Гусев Ф.А., Шериев Хабас, Маремкулов Ибрагим, Маргушев Исм., Багов Хажмуса, Климонтов Михаил, Скоморохов И.Г., Кандзова Вера, Босенко В.Д., Карданов П., Мустафаева Мария, Пилявский П.К.

В 1953 году Конезавод №110 был вновь преобразован во 2-е отделение Малкинского Конезавода №34.

Должность Управляющего 2-го отделения Конезавода № 34 в разное время занимали: Клавдий Андреевич Богачев (1956-1960гг), Ахмед Гисович Балагов (1960-1964гг), Миша Карданов (1964-1971гг), Хазрат Канихов (1971г).

Карданов М.

Учетно-экономическую работу 2-го отделения Конезавода № 34, а затем и совхоза «Белокаменский» в разные годы выполняли: Крымшокалова Ж., Ципинова Р., Ципинов М., Нафадзоков С., Хоконов А., Шабатоков Р., Машуков М., Коков Р., Шебзухов В., Гендугов Х., Гаунова Л., Гатажокова Ф., Маремкулова М., Дзасежева А., Кокова А., Куготова М.

Тленшев Гумар, Крымшокалова Женя, Ципинова Рая
после производственного совещания

В хозяйстве овцеводство стало высокодоходной отраслью. Во втором отделении конезавода №34 старшим чабаном много лет трудился Хасан Куготов. Высокие показатели были у старейшего чабана Мамиши Хажкасимова. Среди чабанов второго отделения Конезавода №34 трудились Абу Уришев, Владимир Кашежев - одни из лучших и опытнейших чабанов совхоза. Рядом с ними всегда работал Хараби Афаунов.

Работники овцетоварной фермы № 3 совхоза «Белокаменский»

Долгие годы заведующим овцетоварной фермой № 3 работал Хабас Коков. Бок о бок с ним трудились чабаны Хабас Шериев, сакманщики Саудин Бугов, Леван Буранов, Жанос Зекуреева, Мая Кокова и Хасен Маремкулов.

В 1959-1960гг началась прокладка труб для организации холодного водоснабжения населения. Работы были завершены к концу 1960 года. Во второй половине 60-х годов завершилось строительство грунтовой дороги с гравийным покрытием, была проведена линия радиотелефонной связи, высоковольтная линия электропередач. Началось строительство рабочей столовой, удобно был размещен медпункт. В 1963г были построены новый Дом культуры и сельская баня. Большую санитарно-гигиеническую работу провел среди населения заведующий медпунктом Баков Борис. За короткое время он добился того, чтобы жители села привели в надлежащий санитарный порядок свои придомовые территории.

В 1965г. по заводу было получено и сохранено от 100 конематок 85 племенных жеребят. От выращивания племенных лошадей в последнем году семилетки завод получил 11,5 тыс.руб. чистого дохода.

Идя навстречу ленинским дням, конники 2-го отделения решили в 1966 году получить и сохранить по одному жеребенку от каждой матки, довести прибыль от коневодства до 16500р. В табуне №1, старшим табунщиком был Хабиж Азизович Кармов, который в последующем за достигнутые успехи в развитии народного хозяйства СССР был награжден главным комитетом ВДНХ СССР бронзовой медалью.

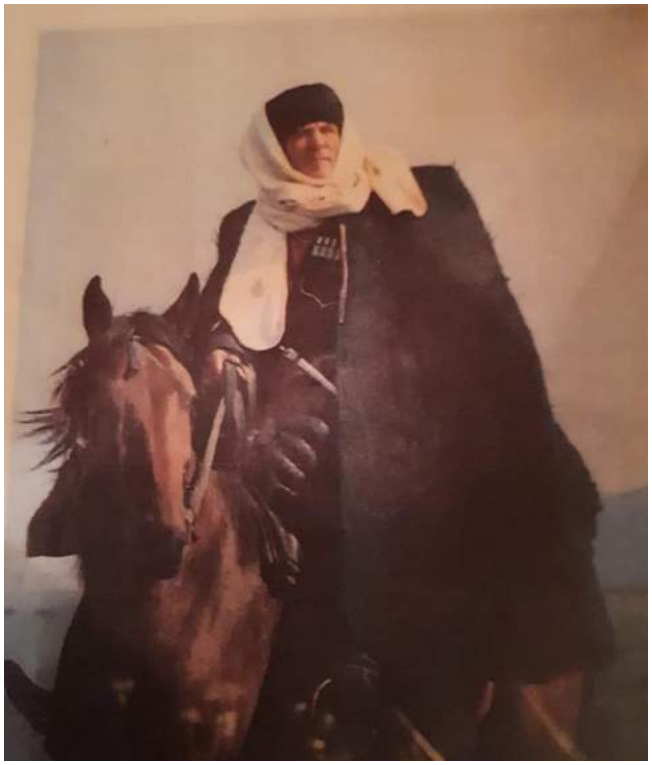

Кармов Хабиж

Первые достигнутые результаты говорили о том, что наши конники хорошо потрудились, и поголовье вышло к весне в хорошем состоянии. Большой вклад внесли в успешное проведение выжеребьевки племенных конематок табунщики Сараби Шогенов, Гумар Люев, Хапот Маремкулов, Шафиг Тхабисимов, Мухамед Мурзаканов и другие. Зоотехником второго отделения Конезавода №34 был С.Дыгов.

Хорошим организатором зарекомендовал себя механик 2-го отделения Анатолий Березняков. Он не только добивался производительной работы техники, но и вникал в хозяйственные вопросы отделения.

Высоких результатов добивались овцеводы второй бригады, где старшим чабаном был Тленшев Гумар. Особенно отличались чабаны Мусса Кудаев, Клим Темботов, Абубакир Маргушев. От них не отставали сакманщики А. Пахажай, А. Кумышев, Б. Канкулов, Д. Тхашоков, Х. Таов, Х. Ципинов, Ш. Карданов, Ю. Коков.

Работники молочнотоварной фермы № 2, возглавляемой Х. Хаупшевым, в 1965г с честью выполнили квартальный план по сдаче молока государству. Самоотверженно трудятся доярки Нина Сотникова, Рая Тохова, скотники Шухостанов Бидона, Хасанби Пшунов и Фатих Шериев. Передовые доярки за вторую декаду апреля надоили по 900 кг молока от закрепленной группы коров.

Скотники Бураев Шагбан, Шухостанов Бидона и Тленшева Роза, 1966г

Было налажена работа цеха по изготовлению искусственного молока для подкорма телят. В том, что цех работает бесперебойно, телята получают ценный корм, немалая заслуга принадлежала старейшему механизатору-умельцу Мисосту Альмову.

Из месяца в месяц перевыполнял плановые задания по надою и продаже молока государству коллектив молочно-товарной фермы № 2, около 20 лет руководил которым один из ветеранов общественного животноводства района Мухамед Кашежев. Большой опыт, чуткость к каждому работнику, умение организовать трудовой процесс на высоком уровне помогли Кашежеву М. вывести бригаду в передовики.

Кашежев Мухамед и рабочие животноводческой фермы

Под девизом «Качественно и за короткий срок проведем сев озимых» в 1969г отлично трудились механизатор Виктор Котов, сеяльщики Александр Железнов и Хасан Аскеров. Образцово работали агрегаты Оли Шериева и Хасана Калажокова, которые убирали выше нормы в два раза. На вывозке картофеля были заняты водители Исмел Яганов и Хасен Шебзухов. Ревностно относились к своей работе старейшие рабочие совхоза Даска Маремкулов и Талу Виков.

Так как основным строительным материалом для домов служил именно белый камень, это и определило новое название села «Белокаменское», официально данное ему 24 июля 1963 года на основании Указа Президиума Верховного Совета КБАССР, в связи с получением статуса самостоятельного населенного пункта.

Примерно в 60-х годах в село были завезены и построены «Финские дома» в два этажа. Они были рассчитаны на четыре семьи, с отдельными входами.

На строительстве финских домов Котов Виктор, Аскеров Хасан, Бесланеев Тала

Совхоз «Белокаменский»

На базе отделения Конезавода № 34 в марте 1972г организуется совхоз «Белокаменский». За ним закрепили 5174га сельхозугодий, из которых 1661 – пашни, 750 - сенокоса, 3002га – пастбищ. Машинно-тракторный парк из 30 тракторов, 26 автомобилей, 12 комбайнов и другой техники.

В соответствии с приказом Министра с/х КБАССР №37 от 30.03.1972г **Канихов Хасен Каральбиевич** приступил к исполнению служебных обязанностей директора совхоза «Белокаменский».

14 декабря 1973г Указом Президиума Верховного Совета КБАССР селение Белокаменское выделено было из состава Шордаковского сельского Совета

депутатов трудящихся Зольского района и был образован сельский Совет депутатов трудящихся с присвоением наименования «Белокаменский сельский Совет депутатов трудящихся».

Его председателем был избран **Шогенов Ахмед Мухамедович** (с января 1974г по июнь 1975г).

Главной задачей совхоза «Белокаменский» стало производство семенного картофеля и обеспечение хозяйств республики семенами картофеля высоких репродукций, а кроме того, интенсивное развитие животноводства, получение мяса, молока и шерсти с наименьшими затратами.

И надо сказать, с задачами совхоз справлялся. Поголовье крупного рогатого скота было доведено до более чем 1500 голов (в том числе коров – до 600), овец – до 5000 голов. Площадь семенного картофеля составляла до 200 га, а урожай – до 200 цн. В среднем с каждого из них. Реализация зерна составляла 1400 тонн, а семенного картофеля совхоз поставлял по 800 тонн. На двух молочно-товарных фермах размещалось 400 коров, крупного рогатого скота числилось 1574голов. Овец насчитывалось более 4000 голов.

За успехи совхоз «Белокаменский» в 1973 году был награжден переходящим Красным знаменем ЦК КПСС, Совета Министров СССР и ВЦСПС, не говоря уже об аналогичных наградах обкома и Совета Министров республики.

Весомый вклад в развитие родного совхоза в те годы внесли: Березняков Анатолий (Виктор), Аброков Муса, Кашежев Ахмед, Ципиновы Мухамед и Рая, Люев Хабаша, Калажоков Хасан, Кашежев Владимир, Пшуновы Рита и Римма, Бацева Фаризат, Бесланеев Тала, Маремкуловы Владимир, Сафарби и Хасанби, Сотникова Нина, Виков Шагир, Хомутенко Михаил, Гусев Андрей, Уришев Абу и многие другие.

Много внимания уделялось в то время и строительству. Так, поскольку производство зерна увеличилось в 2-3 раза, пришлось строить зерносклад. Возведены были также животноводческий комплекс (молочный комплекс на 400 голов, телятник на 200 голов, откормочник на 200 голов), кошара на 2 тыс. голов, картофелехранилище на 1000 тонн, мехмастерские с навесом на 50 условных тракторов. В 1980г введена в эксплуатацию общеобразовательная школа на 135 учащихся.

Большой опыт был накоплен механизаторами по выращиванию картофеля, который они успешно применяли в работе. В совхозе были разработаны и действовали ежегодные социалистические соревнования на весь период весенне-полевых работ, были предусмотрены моральное и материальное поощрения передовиков производства. На всех участках люди работали под девизом: «Полевые работы – в срок и качественно!». Тон в соревнованиях не раз задавал механизатор Даняль Шебзухов, который на своем агрегате перевыполнял норму на 130-150 процентов. Бок о бок с ним трудились на полях механизаторы Оли Шериев, Хасанби Маремкулов, Биляль Беев; сеяльщики Анатолий Гетаов, Геннадий Шумахар, Заурбек Шухостанов; шофера Хасан Гукежев, Муаед Хуранов и Мадин Тенгизов.

Более 50 лет проработал в совхозе Березняков Михаил Емельянович и воспитал на своем личном примере не одно поколение механизаторов.

Труженики полей совхоза «Белокаменский» во все времена проявляли

максимум заботы об обеспечении общественного скота кормами на зимнестойловый период. Ежегодно создавались бригады кормозаготовителей, которые оснащались необходимой техникой и орудиями. Немалая заслуга в успешной заготовке кормов принадлежала трактористу Владимиру Бесланееву, Мухамеду Маргушеву, Шагиру Викову, Юрию Куготову и Виктору Котову, Сафарби Маремкулову и Григорию Гусеву. Бесперебойную работу АВМ обеспечивал оператор Михаил Аксенов.

Долгие годы проработала в совхозе Артамонова (Гетаова) Александра Адамовна, являясь единственной женщиной-механизатором.

Артамонова А.А.

Владимир Маремкулов – один из старейших и лучших механизаторов совхоза «Белокаменский». В 1945 послевоенном голодном году ему, как и многим его сверстникам пришлось стать кормильцем семьи. Он первым сел на колесный трактор, который в 1946 году поступил в совхоз. Владимир Индрисович на своем личном примере воспитал не одно поколение тружеников совхоза. Не уступали ему в труде и механизаторы совхоза - Хасан Шабатоков, Осман Тхашоков, Николай Елисеев и Иван Васильченко, которые всегда качественно и заблаговременно заканчивали ремонты своих тракторов.

На уборке второго хлеба ударно трудился и один из ветеранов хозяйства Мухаб Шериев, начинавший трудовую деятельность табунщиком. Но пришло время и в «Белокаменском» «живых» коней заменила стальная «конница». Пришлось Мухабу Цацуевичу как и многим скотникам сменить своего коня на «коня» стального.

Так работники совхоза переводились из скотников в механизаторов, из механизаторов в скотники, чем приносили большую пользу совхозу.

Шериев Амербий, Котов Виктор, Пшунов Ауес, Закуреев Мухарби, Лихов Хазретали, Уришев Абусса (Муаед)

4 мая 1964 года на территории с.Белокаменское был открыт опорный пункт Кабардино-Балкарской государственной сельскохозяйственной опытной станции, директором которого работал Бербеков Нажмудин Лукманович. Основная задача, которая стояла перед работниками – это развитие оригинального, элитного семеноводства картофеля для сельсхозтоваропроизводителей Кабардино-Балкарии.

В разное время заведующими опорного пункта работали: Цимбала И.А., Березняков А.М., Кокоев С.А., Канихов Х.К;

В 1988 году, после реорганизации КБГСХОС опорный пункт был передан в ведение КБНИИСХ, и была создана лаборатория селекции и семеноводства картофеля. Здесь производились главным образом элитные и суперэлитные семена картофеля и пшеницы. Не один десяток лет лабораторию селекции и семеноводства картофеля, расположенную в с.п.Белокаменское возглавляла главный картофелевод Кабардино-Балкарии Вера Георгиевна Токлуева. Вера Георгиевна была неутомимым тружеником, влюбленным в свое дело. Благодаря ее неуемному усердию и профессионализму она получала рекордные в республике урожаи картофеля – 250 центнеров с гектара!

Харченко В.М., Токлуева В.Г., Бербеков Н.Л., Токбаев В.Дж.

Хажнагоев Жамалдин Катибунович приступил к исполнению обязанностей директора совхоза «Белокаменский» в апреле 1982г. в соответствии с приказом Министра сельского хозяйства КБАССР № 25 от 12.04.1982г и занимал этот пост по март 1992г. Жамалдин Катибунович за время управления совхозом прилагал все силы и знания к решению возложенных на него задач, улучшению производства, чем внес весомый вклад в развитие отрасли сельского хозяйства района.

За десятую пятилетку в жизни рабочих и служащих села произошли большие изменения. В совхозе были построены 16-квартирный жилой дом со всеми удобствами, двухэтажное здание правления совхоза, асфальтирована дорога Шордаково-Белокаменское. Так же были спроектированы 20 двухквартирных коттеджей с надворными усадьбами, строительство которых началось в 1982г. для рабочих совхоза. Всего было построено 14 двухквартирных жилых домов.

В 1985 году введен в эксплуатацию детский сад на 90 мест. Строили детский сад рабочие ПМК-556. Многое сделано на этом объекте руками плотника Киреева Александра. В 1986г в с.Белокаменское построено новое здание Амбулатории. В 1987г был построен кормоцех стоимостью 65тысяч рублей. В 1988г построен дом животноводов. Работники фермы могли отдохнуть в свободное время в этом доме, там была и столовая. В 1990 году начата газификация населенного пункта.

Шериев Амербий Мухабович, начинавший трудовую деятельность в родном селе в 1977г с должности заведующего мехмастерской, затем работал главным инженером, председателем сельского Совета и наконец, директора совхоза «Белокаменский». На этом посту он трудился с марта 1992 года по января 1997г. За эти годы работы в селе Белокаменское произошло много положительных сдвигов. В частности, была завершена газификация населенного пункта, а также асфальтирована автомобильная дорога от соседнего населенного

пункта Шордаково.

Кашежев Ахмед Мухамедович был назначен на пост директора в январе 1997 года на основании протокола общего собрания КСХП № 1 от 29.01.1997г и занимал этот пост до ноября 1998г включительно. До того как стать директором сельхозпредприятия «Белокаменский», Ахмед Мухамедович Кашежев более 20 лет самоотверженно трудился главным ветеринарным врачом в животноводстве хозяйства. Данное направление было одним из самых сложных участков в сельскохозяйственном производстве, требующее круглосуточной напряженной работы.

Абидов Хасет Кадирович пришел к руководству хозяйством в ноябре 1998г. На начало сельскохозяйственного года из 861 га пашни не было ни одного подготовленного под будущий урожай гектара. Отсутствовали какие-либо семена, ГСМ, техника была полностью неисправна, заработная плата не выплачивалась несколько лет. Царила полная неразбериха в том, как быть с дальнейшей судьбой хозяйства. Руководителю сельхозкооператива «Белокаменский» предстояло решить неимоверно сложную задачу, и он нашел возможность не только преодолеть трудности, но и добиться за год разительных перемен. Не малая заслуга в этом и тракториста Бацева Абу и привлеченных со стороны пять механизаторов на своих тракторах, которые не отказались поработать в долг.

Уже весной 2000г положение сельхозпредприятия кардинально изменилось в лучшую сторону. Был проведен ремонт всех имеющихся тракторов, возвращены три комбайна «Нива», трактор Т-150. Значительно увеличилась и площадь озимых – 538га, в том числе 300га пшеницы. Немаловажный, если не главный итог года – это оптимистичный трудовой настрой людей. Первого августа 2000гна полях села провели испытания в местных условиях пять импортных машин «Massey Ferduson» производства корпорации «ЛГКО». Производительность этих машин была 7-10кг зерна в секунду, благодаря чему уборка колосовых достигла небывалых результатов.

За работой комбайнов в тот день наблюдали председатель рескома профсоюза Бесланеев Ч.М., заместитель председателя АК КБ «Сельхозтехника» З. Зихов, директор СКПК «Белокаменский» Абидов Х., председатель «Каббалксельхозтехника» Балкизов С. и глава администрации Зольского района Шериев Г., который сам лично сел за штурвал одного из комбайнов.

Начало восстанавливаться не только стабильное производство продукций земли, но и животноводство. Было запланировано к концу 2000г, иметь до 300 голов КРС и 100 дойных коров.

Первого сентября 2000г вновь был открыт детский сад «Чебурашка», находившийся долгие годы в полуразрушенном состоянии. Была приобретена новая мебель и различный инвентарь, необходимый для досуга малышей. Разделить радость белокаменцев на открытие детского сада приехали глава районной администрации Шериев Г.Л., начальник РУНО Ногмова Л.Д., начальник строительной организации делавшей ремонт Есанкулов Б.М. и др.

Гости на открытии детского сада, сентябрь 2000г

По итогам 2001г хлеборобы СХПК «Белокаменский» вышли на второе место в районе. Это заслуга прежде всего комбайнеров – Хомутенко Николая и Хажнагоева Артура, Камбиева Абубакира и Тхашокова Анатолия, водителей – Гетаова Валерия, Хуранова Муаеда, Тенгизова Мухамеда, Азикова Валерия; очищали зерно в две смены бригады женщин - Тенгизова Марина, Хажнагоева Зарета, Ципинова Оксана, Камбиева Роза, Танашева Наташа, Хуранова Света, Камергоева Марина; наладчик техники Фанзиев Миша; работу погрузочной и очистительной техники обеспечивал Шухостанов Заурбек; заведующий складом Дзасежев Арсен.

Немало потрудились в хозяйстве, чтобы восстановить отрасль картофелеводства и закрепить за собой статус семеноводческого. Уже к 2008г клубни выращивались на 40 гектарах. Отличных результатов добивались и хлеборобы, в их числе механизаторы Уришев Абусса (Муаед), Хомутенко Николай, Тхашоков Муса, Тохов Ибрагим, Ципинов Гариб. Урожайность пшеницы в хозяйстве была по району рекордной – 55,5цн пшеницы с гектара. Валовый сбор зерновых составил 2238 тонн.

Бербеков Н.Л., Абидов Х.К., Кунижев М., Токбаев В.Дж., Харченко В.М., Шебзухов А.К., июль 2000г

Показатели по заготовке кормов также были самыми высокими за последние годы по району – 910 т. сена, 1017 т. сенажа. Кормодобытчики во главе с Хасеном Пшуновым максимально использовали сенокосилки и обслуживающие их технические средства. Животноводы Бацева Фаризат, Апикова Назират, Жирикова Майя, Камбиев Муса и другие делали все от них зависящее, чтобы удержать взятые рубежи и оставаться в числе лидирующих в районе.

Социальная сфера

Отделение почтовой связи

До 1980г почту во 2-е отделение Конезавода № 34 доставляли на бричке. Почтальонами трудились: Тленкопачев Мита, Тленкопачева Люся, Коцев Патина.

В 1980г. были подготовлены к механизированной доставке почты и доставочные участки некоторых сел района, в том числе и селения Белокаменское. Долгие годы заведующей почтовым отделением проработала Докшукина Раиса Наховна (с 1976г-1997г). После ухода на заслуженный отдых ее сменила Куготова Светлана Юрьевна (с 1997г-2008г), затем Машукова Людмила Владимировна (с 2008-2014г). С 2014г по настоящее время почтовое отделение с.п.Белокаменское возглавляет Тхашокова Оксана Хабасовна.

Докшукина Р.Н. с работниками совхоза Дзасежевой Г.К., Коковой А.М., Хажнагоевой Ф.А., Канкуловой Ф.П., Маремкуловой М.В.

Образование

В послевоенное время, ориентировочно в 1946-1948гг была открыта начальная школа, заведующей которой работала **Таова Кара**, затем ее сменил **Дембург В.**

Школа была построена далеко от Кончасти, что создавало новые проблемы. В летнюю сухую погоду дети играючи добирались до нее, но с наступлением осенне-весенней слякоти это становилось серьезной проблемой, т.к. полевые дороги сильно размывало. В зимнее время года для доставки детей в школу сооружали специальные сани.

Не хватало учебников. Целые классы учились по двум-трем учебникам, использовали одну чернильницу на весь класс.

В сентябре 1962г., центром просвещения стала восьмилетняя школа. Её возглавил **Пшуков Хусен Цруевич** (1962-1965гг).

Пшуков Х.Ц.

Бесланеева Роза Мусарбиевна со своими учениками

Тохов Абузед Зуберович был направлен в с.Белокаменское в 1965г и проработал директором по июнь 1975г включительно. Так как школа в с.п.Белокаменское являлась восьмилетней, многим выпускникам этой школы для получения среднего образования приходилось переезжать в другие населенные пункты района к своим родственникам. Были и такие, которые ходили, (иногда их перевозили на подводе), в общеобразовательную школу в соседнем селе Этока Ставропольского края.

Тохов А.З., Фролова А.Ф. с учащимися восьмилетки

Абузед Зуберович в 1974 году добился разрешения на пристройку третьего здания, благодаря чему она получила статус средней. Школа занимала важное место в культурной и общественной жизни селения. И в этом немалая заслуга таких педагогов, как Фроловы Иван Васильевич и Антонина Федоровна, Мельников Владимир Васильевич, Котенко Николай Николаевич, Рубинские Джамиля Петровна и Николай Петрович, Савченко Нина Ивановна, Коршунова Ольга Александровна, Ким Татьяна Ивановна, Роза Мусарбиевна Бесланеева, Гриценко Иван Тимофеевич, Семенова Лидия Суюновна, Брилева Валентина Ивановна, Заират Гумаровна Купова, Роза Климовна Темботова, Шебзухова Людмила Борисовна, Маремкулова Галина Аслановна, Жирикова Марина Мухамедовна, Макоева Людмила Хажмусовна, Маремкулова Мадина Сафарбиевна. Много сил и энергии вкладывали педагоги в свою работу, отдавая учащимся знания, опыт и частицу души, воспитывая их в духе патриотизма и любви к Родине, родному краю и народу.

Тохов А.З.

Благодаря профессионализму педагогических работников под руководством Тохова А. выпускники школы смогли получить качественное образование и впоследствии, поступить в высшие учебные заведения, как в нашей республике, так и за ее пределами.

Свой вклад в налаживание образовательного процесса вкладывали не только учителя, но и технический персонал школы. В те годы село не было еще газифицировано и в школе было печное отопление. В холодное время года приходилось отапливать дровами и углем. Этот не легкий труд в те годы выполняли завхоз Абидов Кадир и технички Тенгизова Феня, Абидова Поца, Унежева Лялюся.

Кертов Г.Ц.

Кертов Гумар Цакимович занимал должность директора с августа 1975 по август 1977г.

С 1977г. по 1985г Белокаменской СШ руководила **Шебзухова Людмила Борисовна**. Общий педагогический стаж Людмилы Борисовны составляет 50 лет. За полувековой период работы в школе она трудилась учителем русского языка и литературы, заведующей детским садом, завучем по учебно-воспитательной работе. Будучи на посту директора образовательного учреждения, именно Шебзухова Л.Б. добилась статуса средней школы. В стенах старого здания среднее образование получили 2 выпуска, это выпускники 1979 и 1980годов. В 1980 году в селе открывается новая школа.

Шебзухова Л.Б.

Будучи на пенсии, Людмила Борисовна и по сей день дает знания подрастающему поколению белокаменцев, подготавливая их к сдаче государственной итоговой аттестации. Ученики Шебзуховой Л.Б. с легкостью поступают в средние и высшие учебные заведения, занимают самые различные профессии, чем вносят достойный вклад в социально-экономическое развитие нашей республики.

Гриценко Иван Тимофеевич с выпускным классом, 1979г

Последний звонок, май 1982г

С 1985 по 1999г. директором образовательного учреждения работал **Шалов Леонид Касимович**.

Шалов Л.К.

Коллектив школы во главе с директором Шаловым Леонидом Касимовичем старался не только дать своим ученикам знания, но и воспитать их настоящими патриотами, интернационалистами. Под началом Леонида Касимовича трудились такие педагоги как Шериева Татьяна Александровна, Макоева Татьяна Рамазановна, Альмов Эдуард Мисостович, Пилова Тая Владимировна, Уришев Борис Абуевич, Шухостанов Арсен Бидонович, Ступников Николай Митрофанович и другие замечательные педагоги. Долгие годы школьным библиотекарем работала Темботова М.Х.

Маремкулова Галина Аслановна с первоклассниками, 1995г

Ступников Н.М., Шериева Т.А., Жирикова М.М., Макоева Л.Х., Махотлова М., Таов А.Ш., Темботова М.Х., Канкулова Ф.П., Альмов Э.М., Мурзаканова Т.Р., Тленшева А.М., Пилова Т.В.

Ерков Хазретали Хусенович занимал должность директора с сентября 1999г по декабрь 2003г.

Ерков Х.Х.

Шухостанов Арсен Бидонович назначен директором школы с декабря 2003г и руководит данным образовательным учреждением по настоящее время. В 2011г ему присвоено звание Почетный работник общего образования Российской Федерации.

Коллектив МКОУ «СОШ» с.п.Белокаменское во главе с Шухостановым А.Б.

Дом культуры, сельская библиотека

Директорами сельского дома культуры в разные годы работали: Шабатокова Нашхо, Котов Владимир Даутович, Шпачинский Анатолий.

Киномеханики: Беканов Хачим, Кештова Феня, Токмаков Музариф Патович.

С 1973г по 1986г сельским клубом заведовала Шебзухова Зоя Ильевна. Затем в разные годы эту должность занимали Коков Соин Хабасович и Пшунов Аслан Хусенович. Художественными руководителями работали Кокова Ляна Хабасовна, Кокова Зухра Хабасовна.

Шебзухова З.И.

По воспоминаниям сторожил села, примерно 1947-1948гг при животноводческой ферме на х. Псыншоко был открыт Красный уголок, где рабочие могли ознакомиться с газетами, журналами и различными книгами,

которых насчитывалось порядка 25штук. В основном это была политическая литература и книги классиков А.С. Пушкина, Л.Н. Толстого, М.Ю. Лермонтова и немного детской литературы. Здесь при Красном уголке проводились беседы, и громкие чтения. В 1958году была открыта первая библиотека, книжный фонд которой составлял всего 500 экз. Первым библиотекарем была **Наго Бишенова.**

В 1964 г Н. Бишенова передала библиотеку **Марине Кардановой**. В те годы библиотекари выезжали с частью книжного фонда вместе с агитбригадой, на летние пастбища.

В 1971 году заведующей библиотекой была назначена **Канихова Маруся**. В 1975 году для библиотеки выделили более приспособленное помещение, состоявшее из двух комнат, в одной из которых был размещен книжный фонд, а в другой обслуживали читателей.

В том же году заведующей библиотеки была назначена **Сагда Темботова.** Книжный фонд медленно, но уверенно начал пополняться более современной литературой того времени. Так как основная масса взрослого населения была занята на производстве, Сагде Даниловне приходилось засиживаться на работе допоздна. Ведь именно по вечерам, после трудного рабочего дня труженики села имели возможность посещать библиотеку, где для них организовывались беседы, громкие чтения.

С 1981 по 1982г заведующей сельской библиотеки была назначена Шебзухова Загира, затем ее сменила Куготова Светлана. Вот уже более 20 лет заведующей Белокаменской сельской библиотекой работает Шухостанова Роза Хазретовна. Фонд библиотеки составляет на сегодняшний день 101168тыс.ед.

Куготова М.С., Маремкулова М.В., Шухостанова Р.Х.
у выставки А.С. Пушкину

Здравоохранение

Первое здание ФАП в селе было построено ориентировочно в 1951г. В разные годы фельдшерами работали: Лиходедова Мотя, Лиходедов Иван, Баков Борис, Калова Ася, Березнякова Таисия, Лихова (Гетаова) Людмила Касимовна, Шебзухова Фатима Жантугановна.

В 2001г ФАП был переименован в амбулаторию.

Березнякова Т., Альмова Л., Калова А.

Баков Б.З.

Вот уже свыше 16 лет заведующей ГБУЗ «Амбулатория» с.п.Белокаменское работает врач общей практики Шухостанова Эльмира Анатольевна. Под ее началом трудятся акушерка Шебзухова Фатима Жантугановна, лаборантка Начоева Светлана Маметковна, фельдшер Лихова Людмила Касимовна, санитарка Тенгизова Нафилия Зулевна.

Дружный коллектив Белокаменской амбулатории знают и уважают все жители населенного пункта. Благодаря стараниям женщин-медработников во главе с Шухостановой Э.А., человек в белом халате вызывает у жителей особое уважение.

Коллектив ГБУЗ «Амбулатория» с.п.Белокаменское
во главе с заведующей Шухостановой Э.А.

Водитель Коцев И.М., заведующая Шухостанова Э.А., фельдшев Лихова Л.К.

Награды жителей.

В истории жителей нашего села было и есть очень много запоминающихся моментов. Имена многих людей не раз появлялись на страницах районной газеты в связи с их отличиями в работе, наградами.

Передовыми доярами и доярками совхоза «Белокаменский» были: Сотникова Нина, Бацева Фаризат, Ворокова Хурират, Аскерова Амида, Айбазова Рима, Буранова Лида, Буранова Кудас, Буранов Биляль, Гетаова Женя, Гетаова Нина, Даова Маринат, Жангериева Прасковья, Зекореева Женя, Куготова Нюся, Коцева Хужпаго, Кертова Тамара, Ларионова Мария, Ларионова Люба, Маргушева Люха, Маргушева Дзадзуна, Ногмова Марьян, Начоев Хамид, Орквасова Тамара, Пшунова Зоя, Сектарева Женя, Сектарева Наталья, Тамазова Фатимат, Темботова Сагда, Терещенко Наталья, Шериева Мария, Пшунова Рита. Об этом говорят их награды.

В социалистическом соревновании колхозов и совхозов района за 1967г по животноводству 3 место было присуждено МТФ №2 Конезавода №34, заведующим которой был Кашежев Мухамед.

По итогам соцсоревнования колхозов и совхозов района по животноводству за первое полугодие 1970г. третье место присудили Сотниковой Нине. В 1970г. она возглавила соревнование на ферме в честь 100-летия со дня рождения В.И. Ленина. Как победитель соревнования была награждена юбилейной медалью «За доблестный труд». В 1971г. ей за высокие надои был вручен орден «Знак почета». За самоотверженный труд Родина наградила ее орденом «Октябрьской революции».

Маремкулов Владимир Индрисович награжден юбилейной медалью «За доблестный труд. В ознаменование 100-летия В.И. Ленина» в 1970г. В 1972г. за достигнутые успехи в увеличении производства и продажи государству зерна и других продуктов земледелия звеньевой совхоза «Белокаменский» Владимир Индрисович Маремкулов был награжден медалью «За трудовое отличие».

За успехи, достигнутые во Всесоюзном социалистическом соревновании, проявленную трудовую доблесть в выполнении планов и социалистических обязательств по увеличению производства и продажи государству зерна и других сельскохозяйственных продуктов в 1979г от имени Министерства и ЦК профсоюза механизаторы Маремкулов Владимир Индрисович и Маремкулов Сафарби Даскович награждены знаками «Победитель социалистического соревнования 1978 года».

Рита Пшунова по итогам первого года 10-й пятилетки заняла 2 место в социалистическом соревновании дояров и доярок хозяйства. Уступив только своей наставнице Нине Сотниковой.

Победителем Всесоюзного соревнования среди доярок по нашему хозяйству в 1973г. стала Зоя Пшунова. Маяком соревнования в 1972г. стала телятница Вера Лысенко. Хурират Ворокова была удостоена ордена Трудовой Славы III степени.

В 1 году десятой пятилетки в совхозе картофель выращивался на площади 120 гектаров. Его возделыванием занимались 2 звена. Одно возглавлял Таля Бесланеев, второе - Хасанби Маремкулов.

Отличный урожай клубней собирали местные картофелеводы. Каждый

гектар дал по 118 центнеров картофеля, а урожайность на участках, закрепленных за механизированным звеном Тали Бесланеева оказалась еще выше. Члены звена получили по 135 центнеров клубней с каждого из 60 гектаров и заняли третье место в районе среди мехзвеньев. В 1973г за отличную работу был награжден орденом Трудового Красного Знамени звеньевой – картофелевод Тала Бесланеев, медалью «За трудовую доблесть» трактористы Михаил Хомутенко и Маремкулов Хасанби Хажмусович.

В 1973 году Совхозу «Белокаменский» было присуждено переходящее Красное знамя Совета Министров РСФСР и ВЦСПС.

Доярка совхоза «Белокаменский» Фуся Бацева по итогам социалистического соревнования за 1974г. заняла 1 место среди дояров и доярок совхоза. В 1977г. она вновь стала победителем социалистического соревнования. Бацева Фуся за трудовые успехи нередко награждалась Почетными грамотами, ценными подарками. Избиралась делегатом на районную партийную конференцию, с честью представляла коммунистов района на областной партийной конференции. Бацева Ф. являлась членом партийного бюро совхоза и отлично справлялась со своими служебными и Уставными обязанностями. Она еще была и депутатом сельского Совета.

Телятница Марьян Мустафаева тоже стала правофланговым социалистического соревнования и была удостоена бронзовой медали ВДНХ СССР.

Благодаря усилиям Риты Пшуновой, Нины Сотниковой, Лиды Бурановой и всего коллектива в целом молочно-товарная ферма по итогам 5 месяцев заняла 3 место в районе. Нельзя не упомянуть и скотников. Братья Хусен и Хасен Айбазовы хорошо организовали пастьбу скота, вовремя поили их водой, в назначенный час пригоняли на дойку.

В 1973г. коллектив молочнотоварной фермы №1, руководимый Дагазой Дзасежевым соревновался с работниками МТФ №2, где заведующим работал Султан Дыгов. В январе и феврале в социалистическом соревновании за большие надои молока побеждали работники МТФ №2.

По итогам работы 1977 года победителем стал коллектив МТФ №2 где заведует Мухамед Кашежев. Не намного отстало МТФ №1 где заведующим Владимир Кашежев. В 1977 году они получили от строителей новый коровник, где механизированы трудоемкие процессы.

В 1982г. по итогам социалистического соревнования за 1981 год среди овцеводческих бригад 2 место досталось бригаде совхоза «Белокаменский», под руководством старшего чабана Пшунова Хасана.

Наивысших надоев в совхозе Белокаменский в 1984г добилась Любовь Камбиева, за что была удостоена знака «Ударник одиннадцатой пятилетки». Камбиева Л.Х. вела и большую общественную работу. Являясь депутатом Верховного Совета КБАССР 10 созыва (1980-1985гг), она проявляла исключительное внимание к нуждам односельчан, в немалой степени способствовала благоустройству села.

Медалью «За трудовую доблесть» в 1986г был награжден механизатор Бацев Абу Машович.

Хорошо потрудились на всех этапах по выращиванию картофеля члены

нашего звена молодой коммунист Хачим Канкулов, комсомольцы Абу Бацев, Ауес Пшеунов и Валерий Коков. Мастера звена Маремкулова - Хатиф Азиков, Оли Шериев, Хасан Аскеров, Хазретали Виков. Трудовое соперничество идет на пользу общему делу.

Канихов Хасен Каральбиевич - директор совхоза «Белокаменский» был награжден орденом «Знак Почета» и юбилейной Ленинской медалью.

Добросовестный труд директора совхоза «Белокаменский» Хажнагоева Жамалдина Катибуновича отмечен высокими званиями «Заслуженный работник сельского хозяйства КБАССР» и «Заслуженный работник сельского хозяйства РСФСР», медалями за долголетний и добросовестный труд.

Одним из лучших на жатве первого года одиннадцатой пятилетки в совхозе «Белокаменский» был комсомолец Георгий Гусев, он добивался высоких намолотов. После окончания уборочной страды пересел на трактор и вновь стал одним из лидеров социалистического соревнования среди механизаторов хозяйства.

Ветераны труда

1. Абидова Поца Османовна
2. Агов камболат Хабасович
3. Бацев Абу Машович
4. Бесланеева Фатимат Мухамедовна
5. Ворокова Хурират Наричевна
6. Гедмишхов Нахо Гисович
7. Гетаов Мухамед Адамович
8. Гетаова Нина Митрофановна
9. Гукежев Хасан
10. Закуреева Жанос Беслановна
11. Калажоков Хасан Хакяшевич
12. Камбиева Феня Шупаговна
13. Климантова Валентина Михайловна
14. Кашежев Мухамед Музакирович
15. Коков Юрий Арсланбекович
16. Котова Лидия Робертовна
17. Коцева Роза Хазизовна
18. Маргушева Дзадзуна Жнусовна
19. Маргушев Мухамед Гисович
20. Маремкулов Владимир Индрисович
21. Маремкулова Хуска Триевна
22. Маремкулов Хасанш Хажмусович
23. Пшунова Амида Мурзабековна
24. Пшунова Галимат Мурзабековна
25. Токмаков Музариф Патович
26. Тенгизов Мадина Жанхотович
27. Темботова Сагда Даниловна
28. Уришев Абу Хацуевич
29. Уришева Галимат Мухамедовна

30. Хомутенко Михаил Григорьевич
31. Хаупшева Балдаш Мацуевна
32. Ципинова Раиса Нашевна
33. Шухостанова Фатимат Наховна
34. Шебзухова Зоя Ильевна
35. Шебзухова Людмила Борисовна
36. Шебзухов Хасен Данилович
37. Ягубова Александра Адамовна

Село в годы Великой Отечественной войны 1941-1945гг

Немецко-фашистская оккупация с.п.Белокаменское длилась с 10 августа 1942г по 10 января 1943 года. Враг разграбил общественное имущество, разорил индивидуальное хозяйство жителей. После освобождения территории республики труженики приступили к восстановлению разрушенного хозяйства.

К большому сожалению, имена некоторых героев, участников Великой Отечественной войны 1941-1945гг. в архивах Военного комиссариата не найдены, но со слов сторожил села с территории х. Псыншоко были призваны 36 защитников Родины, многие из которых погибли.

Свой вклад в Победу над врагом внесли: Мухамед Пшунов, Леус Махотлов, Нахо Гедмишхов, Ходыко Петр, Лихов Суадин, Николай Машуков, Хазрет Машуков, Мугад Дзасежев, вернувшиеся с боевыми наградами - орденом Славы III степени, Отечественной войны I степени и медалями «За отвагу», «За оборону Кавказа», «За победу над Германией в Великой Отечественной войне 1941-1945гг».

В борьбе с фашизмом пали смертью героев Мусаби Семенов, Асланбек Маремкулов, Шагир Лакушев, Мухамед Темботов, Тембулат Бесланеев, Добагов Хажмурза Эльдарович, Добагов Ислам Эльдарович, Казаков Митрофан, Каньшин Петр, Начоев Хакяша, Лиходедов Александр.

Как и все труженики тыла, жители внесли свой вклад в общее дело борьбы с врагом. Они во главе с Цацей Лигидовой участвовали в сборе теплых вещей для воинов. Самоотверженность в труде проявили Цаца Лигидова, Даут Котов, Анастасия Котова, Люц Бесланеева, Мустафаев Даут и его жена Марьян помогали партизанам, снабжая их продовольствием. Лодзянова Галина Никитична сохранила табун лошадей, перегнав их во время оккупации в безопасное место.

Список
участников Великой Отечественной войны 1941-1945гг., призванных
в ряды Советской Армии с с.п.Белокаменское и не вернувшихся с войны.

№ п/п	Ф.И.О.	Год рождения	Воинское звание	Каким военным комиссариатом призван	Дата гибели
1	Бесланеев Тембулат Тамашевич	1910	рядовой	Призван Зольским РВК в 1941г.	1943
2	Добагов Ислам Эльдарович	1910	рядовой	Призван Зольским РВК в 1941г.	1942
3	Добагов Хажмурза Эльдарович	1909	рядовой	Призван Зольским РВК в 1941г.	1944
4	Казаков Митрофан Кузьмич	1903	рядовой	Призван Зольским РВК в 1941г.	1943
5	Каньшин Петр Степанович	1910	рядовой	Призван Зольским РВК в 1941г.	1943
6	Маремкулов Асланбек Индрисович	1916	рядовой	Призван Зольским РВК в 1941г.	Пропал безвести
7	Начоев Хакяша Нашхович	1914	рядовой	Призван Зольским РВК в 1941г.	1943

Труженики тыла

1. Абидова Поца Османовна
2. Гетаова Нина Митрофановна
3. Закуреев Хаждаут Мухамедович
4. Камбиева Феня Шопаговна
5. Кашежев Мухамед Музакирович
6. Коцева Роза (Шаша) Хазизовна
7. Лихова Нина Ерижибовна – вдова умершего ветерана ВОВ
8. Маргушев Мухамед Гисович
9. Маремкулова Хуска Триевна
10. Маремкулов Владимир Индрисович
11. Машукова Хабидат Папиевна – вдова умершего ветерана ВОВ
12. Пшунова Галимат Мурзабековна
13. Пшунова Амида Мурзабековна
14. Пшунова Жансох Мурзабековна
15. Тенгизов Мадин Жанхотович
16. Уришев Абу Хацевич
17. Хаупшева Балдаш Мацуевна
18. Ципинова Куна Хабижевна
19. Шебзухова Зоя Ильевна

Сельское поселение Белокаменское сегодня

Сегодня с.п.Белокаменское – одно из самых экономически и социально благоустроенных поселений района. В состав Совета местного самоуправления с.п. Белокаменское входят 7 депутатов избранных населением сельского поселения на муниципальных выборах.

Численность населения по состоянию на 01.09.2019г составляет **618 человек**. Из них: пенсионного возраста – **105 человек**; детей школьного и дошкольного возраста – **174 детей, 339 человек** трудоспособного населения, в т.ч. трудоустроено - **238 человек**, обучается в высших и средних учебных заведениях - **30 человек.**

На территории сельского поселения проживают представители 4 национальностей, основу национальной структуры сельского поселения составляют кабардинцы.

Всего земель сельскохозяйственного назначения в границах с.п.Белокаменское **4436 га**, в том числе пашни **987га**, сенокосов **1043га**, пастбищ **1988 га**, многолетние насаждения **10га** и земли поселения составляют **45га.**

В аграрном секторе работают 79 сельхозтоваропроизводителей различных форм собственности, в том числе 2 сельскохозяйственных предприятия и юридических лица, 22 КФХ, 55 индивидуальных предпринимателей - физических лиц.

Гордостью белокаменцев является действующая на территории поселения лаборатория селекции и семеноводства картофеля Института сельского хозяйства Кабардино-Балкарского научного центра Российской академии наук. За лабораторией закреплено на основании соответствующих постановлений местной администрации Зольского района и Кабардино-Балкарской Республики в бессрочном пользовании 100 гектаров пашни. Здесь трудятся научные сотрудники: А.Х. Абазов (к.с.х.н.), Лихова З.Х., Бугов Р.Р., Хуранов М.М. Учёными лаборатории созданы и внесены в реестр селекционных достижений РФ сорта картофеля Белокаменский, Горянка, Нарт-1, Зольский, Нальчикский и Мусинский, адаптированные к условиям Северного-Кавказа и имеющие урожайность 30-35 тонн с 1 гектара.

В 2002 году на её базе создана биотехнологическая лаборатория картофеля, оснащённая современным оборудованием, где методом верхушечной меристемы семенной материал освобождают от вирусных, бактериальных и грибных болезней, что существенно улучшает качество семян и повышает продуктивность картофеля. Ежегодно в биотехнологической лаборатории производится до 100 тыс. миниклубней в год. С 2019г. лаборатория селекции и семеноводства картофеля является соисполнителем Комплексного научно-технического проекта «Производство высококачественного семенного картофеля конкурентоспособных отечественных сортов в условиях безвирусной среды горной зоны Кабардино-Балкарской Республики», целью проекта является организация в КБР собственного безвирусного семеноводства картофеля высоких репродукций отечественных сортов, обеспечивающих потребность репродуктивного и товарного производства картофеля.

Беев А.Т., Иванов П.М., Вадахов Т.А., Жекамухов М.Х.
на семинаре-совещании по картофелю, 2018г

Свое будущее жители поселения видят в развитии именно сельхозотрасли, поэтому ей уделяется пристальное внимание. Разработаны три инвестиционных проекта на общую сумму 200 млн.руб.: элитное семеноводство картофеля, развитие мясного животноводства и интенсивное садоводство. Их реализация позволит создать дополнительные рабочие места.

Благодаря поддержке со стороны государства, жители поселения, занятые в АПК, имеют возможность развивать свое дело. Так два жителя с.п.Белокаменское по Программам "Молодой фермер" и "Семейная ферма" в 2015-2016гг получили гранты на общую сумму 3,0 млн.руб.

Местной администрацией ведется системная работа с сельхозтоваропроизводителями всех форм собственности касающихся вопросов информирования о существующих госпрограммах по развитию и поддержке сельхозтоваропроизводителей.

Жилищно-коммунальное хозяйство

Созданию комфортных условий проживания в сельском поселении уделяется сегодня приоритетное внимание. А это, в первую очередь, развитая жилищно-коммунальная инфраструктура. Охват электро- газа и водоснабжения поселения составляет 100%. Вместе с тем ведется системная и планомерная работа по улучшению предоставляемых коммунальных услуг населению. Так, в целях улучшения водоснабжения завершено строительство водопровода протяженностью 570 метров по ул. Молодежная, произведен капитальный ремонт каптажа, насосной и накопителя на общую сумму СМР 750 тыс.руб.

Кроме того за последние годы произведена замена ветхих водопроводных сетей протяженностью 2450 п/м на общую сумму СМР до 2 млн. руб., в том числе внебюджетных средств до 100 тысяч рублей. В ближайшее время планируется строительство водопроводной сети по ул. Крайняя протяженностью 200 п.м. за счет внебюджетных средств. Разработана и действует схема водоснабжения и водоотведения территории с.п.Белокаменское.

Ведется работа по улучшению качества газоснабжения. В частности завершена закольцовка газопровода протяженностью 700п/м с установкой шкафника по ул. Молодежная на общую сумму 1406 тысяч рублей.

Поселение планомерно благоустраивается, улучшается его внешний облик. В селе установлено 50 светоточек по центральной и прилегающим улицам на общую сумму 95 тысяч рублей. Это все внебюджетные средства.

Очень большая работа за последние годы проведена в с.п.Белокаменское в плане улучшения жилищных условий сельчан. На территории поселения имеется 35 многоквартирных жилых домов. И в соответствии с республиканской адресной программой «Переселение граждан из аварийного жилищного фонда с учетом необходимости развития малоэтажного жилищного строительства в КБР» жители 20 из них - 44 семьи удалось переселить. На эти цели было направлено более 47 млн. рублей.

Кстати, первый дом в Кабардино-Балкарской Республике по данной программе был построен в с.п.Белокаменское в 2009г.

Вручение ордеров на проживание Альмовой Г.М. и Кобяшовой С.Х., 2009г

Новые коттеджные дома по ул. Крайняя

Новые коттеджные дома по ул. Центральная

Вообще следует отметить, что поселение является активным участником всех госпрограмм, реализуемых на территории района, что в свою очередь дает положительные результаты. Своевременное вхождение в утвержденную в 2013 году республиканскую программу "Проведение капитального ремонта многоквартирных домов в КБР" позволило капитально отремонтировать

шестнадцать многоквартирных жилых домов. На эти цели было привлечено 15 132 тыс. рублей.

Двухквартирный жилой дом по ул. Центральная, 10

Трехквартирный жилой дом по ул. Новая, 1

С.п.Белокаменское – активный участник Федеральной целевой программы "Устойчивое развитие сельских территорий на 2013-2017гг. и до 2020 года", благодаря которой свои жилищные условия улучшили 9 молодых специалистов. Площадь приобретенного и построенного жилья составила 854,1 кв.м. на общую сумму 7 228 тыс. рублей.

В 2017 году удалось решить жилищную проблему еще одной семьи, жилье которой было предоставлено по договору социального найма. Двум инвалидам I группы, проживающим на территории с.п.Белокаменское через Министерство труда и занятости населения были приобретены жилые дома. Две многодетные семьи получили земельные участки под индивидуальное жилищное строительство. Работа в данном направлении ведется постоянно и в настоящее время изготовлены кадастровые паспорта еще на 4 земельных участка для выделения многодетным семьям. Эти участки оснащены необходимой инфраструктурой (газ, вода, свет).

С.п. Белокаменское – территория санитарного благополучия, где каждый житель бережно относится к своей земле.

С января 2010 года на территории сельского поселения организован механизированный сбор и вывоз бытовых отходов и мусора. На всей территории населенного пункта установлены мусорные контейнеры. Поселение одно из самых экологически благополучных в районе.

Дорожное хозяйство

Развитая дорожная инфраструктура является одним из основных показателей социально-экономического состояния территории. На сегодняшний день общая протяженность автомобильных дорог сельского поселения Белокаменское составляет 36,1 км. Из них7,8 км с асфальтовым покрытием. Из общей протяженности дорог: 5,45 км региональные дороги.

Хорошим подарком не только для жителей Белокаменского, но и всей зоны стал проведенный в два этапа капитальный ремонт автомобильной дороги регионального значения "Залукокоаже - Белокаменское" протяженностью 15,4 км. Большое внимание уделяется и содержанию внутрисельских дорог, куда за последние годы направлено 730 тыс. руб., на разработку проектно-сметной документации для ремонта внутрисельских дорог освоено 117193 рубля.

Социальная сфера

Социальная сфера сельского поселения в настоящее время представлена рядом значимых объектов. Это государственное бюджетное учреждение здравоохранения «Амбулатория» с.п. Белокаменское, муниципальное казенное образовательное учреждение «Средняя общеобразовательная школа» с.п.Белокаменское, которое состоит из общеобразовательной школы и блока дошкольного образования.

Общеобразовательная школа на 148 ученических мест введена в эксплуатацию в 1980 году. Образовательно-воспитательный процесс здесь осуществляют состоит из 16 чел., технический персонал из 5 чел.

Здание МКОУ «СОШ» с.п.Белокаменское (школьный блок)

Блок дошкольного образования на 60 мест введен в эксплуатацию в 1985 году. Педагогический коллектив состоит из 5 воспитателей, технический персонал из 2 человек.

Здание МКОУ «СОШ» с.п.Белокаменское (дошкольный блок)

В рамках планомерной работы местной администрации района, направленной на улучшение качества образовательного процесса и создание необходимых условий для обучения детей за последние проделана большая работа по улучшению материально-технической базы МКОУ «СОШ» с.п.Белокаменское.

За счёт средств районного бюджета произведен ремонт фасадов дошкольного и школьного блоков, пищеблок МКОУ «СОШ» оснащён технологическим оборудованием. Вложения составили более 680 тыс. рублей. По национальному проекту «Образование» школа получила учебное оборудование для кабинетов географии и физики, русского языка, истории и начальных классов.

По плану децентрализации системы отопления МКОУ «СОШ» установлены 2 модульные котельные к общеобразовательному и дошкольному блокам стоимостью более 1,6 млн. руб. Территория дошкольного блока благоустроена. За счет внебюджетных средств в 2015г и в 2016г для школы приобрели ученическую мебель стоимостью 140 тыс. руб. В 2016-2017гг. в школе и в детсаде заменены оконные блоки.

В декабре 2018 года школе выделен новый автобус, оснащенный специальным навигационным оборудованием и оповестительной системой общей стоимостью 1 800 тыс. рублей.

Новый школьный автобус для учащихся МКОУ «СОШ» с.п.Белокаменское

Государственное бюджетное учреждение здравоохранения
ЦБ «Амбулатория».

Здание ГБУЗ «Амбулатория» с.п.Белокаменское введено в эксплуатацию в 2018г

Значимым событием для белокаменцев стало введение в строй в 2018 году нового здания ФАП проектной стоимостью 4 млн. 540 тыс. рублей.

В рамках нацпроекта «Здоровье» амбулатория получила медоборудование на сумму 130 тыс. рублей, также лечебному учреждению был выделен автотранспорт.

Сегодня медицинскую помощь жителям поселения оказывают 5 специалистов. Заведует ФАП врач общей практики Шухостанова Эльмира Анатольевна. Вместе с ней на страже здоровья белокаменцев стоят Лихова Людмила Касимовна, фельдшер; Шебзухова Фатима Жантугановна, акушерка; Начоева Светлана Маметковна, лаборантка; Тенгизова Нафилия Зулевна, санитарка.

Гятов Р.Х., Лигидова А.Т., Шухостанова Э.А.
на открытии нового здания Фельдшерско-акушерского пункта в с.п.Белокаменское

Культура и спорт

Развитию культуры и спорта как основным составляющим воспитания здорового и эстетически развитого подрастающего поколения в поселении уделяется особое внимание. Подготовлена проектно-сметная документация и планируется к включению в соответствующую целевую программу строительство нового Дома культуры на 300 мест. Начато строительство мини-футбольного поля проектной стоимостью 1,4 млн. рублей. За счёт внебюджетных средств по объекту выполнено строительных работ на сумму 250 тыс. рублей.

В настоящее время к услугам любителей спорта 2 спортивных зала и уличная спортплощадка, оснащённая комплектом тренажёров, приобретённых за счёт субсидий Министерства спорта КБР в сумме 275,5 тыс. рублей. На территории детского сада имеется игровая площадка, где занимаются самые маленькие жители села. Молодёжь Белокаменки активный участник спортивных состязаний муниципального и регионального уровней. В частности, сформированная в 2016 году футбольная команда из 22 человек выступает на летнем чемпионате района по футболу, наращивает опыт и мастерство.

Команда с.п.Белокаменское на Фестивале культуры и спорта народов Кавказа

Учитель физической культуры Коков А.Ю., заместитель директора по воспитательной работе Тхамоков А.К. и учащиеся МКОУ «СОШ» с.п.Белокаменское на республиканских соревнованиях по легкой атлетике

Подготовлена проектно-сметная документация и начато строительство мини футбольного поля стоимостью СМР **1400 тыс.руб.** Всего выполнено строительных работ на общую сумму 250 тыс.руб. из внебюджетных средств.

Футбольная команда с.п.Белокаменское

Планомерная последовательная работа власти, общественности, всех жителей поселения оказалась результативной. В 2017 году по итогам республиканского ежегодного конкурса АСМО КБР на звание «Лучшее муниципальное образование» среди сельских поселений Кабардино-Балкарской Республики с.п. Белокаменское заняло 2 место.

Сегодня белокаменцы с оптимизмом смотрят в будущее. Используя в полной мере природные блага, которыми их наградила природа, жители сельского поселения добросовестно трудятся на родной земле, растят детей, уважают и почитают старших, вносят свой посильный вклад в развитие родного села и района, Кабардино-Балкарии и России.

Защитники Родины

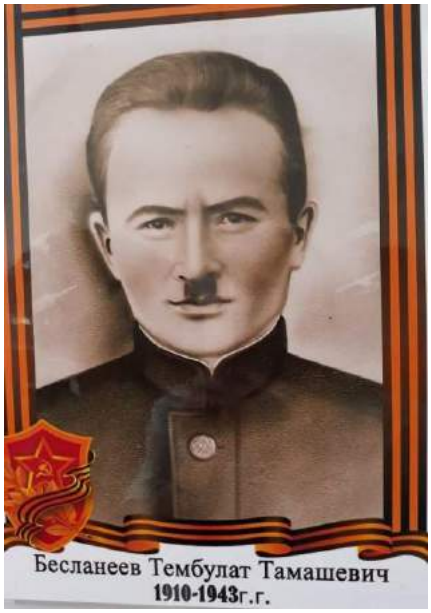

Награжден медалью «За победу над Германией в ВОВ 1941-1945гг.»

Награжден: орденом Отечественной войны II степени; медалью «За победу над Германией в ВОВ 1941-1945гг.»

Награжден орденом Отечественной войны II степени

Награжден медалью «За победу над Германией в ВОВ 1941-1945гг.»

Награжден: орденом Отечественной войны II степени, медалями «За победу над Германией в ВОВ 1941-1945гг.», «За отвагу», «За оборону Сталинграда», «За взятие Варшавы»

Награжден: орденом Отечественной войны II степени»

Награжден орденом Славы III степени и медалью «За победу над Германией»

Награжден медалью «За победу над Германией в ВОВ 1941-1945гг.»

Маремкулов Асланбек Индрисович, Участник Финской и Великой Отечественной войн, награжден Орденом «Красной звезды»

Машукова Хабидат Папиевна, вдова умершего ветерана ВОВ

Лихова Нина Ерижибовна вдова умершего ветерана ВОВ

Кашева Галимат Мурзабековна награждена медалью «За доблестный Труд в Великой Отечественной войне 1941-1945гг.»

Участники Афганской войны

Хомутенко Александр Михайлович
Награжден посмертно: орденом «Красной Звезды»,
медалью «Войну-интернационалисту
от благодарного Афганского народа»

Обелиск «Они сражались за Родину»,
установленный в 2015г в канун 70-летия Великой Победы в память
об односельчанах - участниках Великой Отечественной войны 1941-1945гг
На гранитном постаменте высечены имена 9 сельчан, а также слова:
«Не забывайте тех людей, кто погибал ради людей.
Защитников святых идей прошу не забывать».

Директора совхоза «Белокаменский»

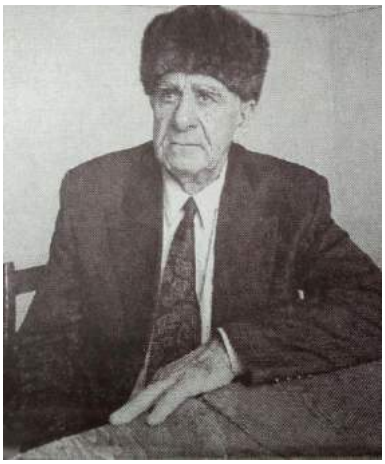

Канихов Хасен Каральбиевич
(1972-1982)

Хажнагоев Жамалдин Катибунович
1982-1992)

Шериев Амербий Мухабович
(1992-1997)

Кашежев Ахмед Мухамедович
(1997-1998)

Абидов Хасет Кадирович
(с 1998-2007г.г.)

Председатели сельского Совета

Шогенов Ахмед Мухамедович
(1974-1975гг.)

Ципинова Раиса Нашевна
(1975-1978гг.)

Бугов Рамазан Харунович
(1978-1982)

Березняков Анатолий Михайлович
(1982-1985)

Шериев Амербий Мухабович
(1985-1992гг.)

Шебзухов Иьяс Хасенович
(1985-1992гг.

Главы администрации с.п.Белокаменское

Тхамоков Мухамед Беталович
(1994-1995)

Шебзухов Ильяс Хасенович
(1995-2003)

Маремкулова Джульетта Мусовна
(2003-2007)

Абидов Хасет Кадирович
(с 2007г по настоящее время)
С 2003г по 2007г депутат Парламента КБР 3 созыва, член Комитета Парламента КБР по аграрной политике и природопользованию.

Прославившиеся трудом

Самоотверженный труд работников сельского хозяйства, образования, здравоохранения, чьи достижения получили высокую оценку, лежит в основе славы сельского поселения Белокаменское

Бацев Абу Машович,
механизатор, награжден медалью
«За трудовую доблесть»

Бацева Фуся Машовна,
доярка, награждена медалью
«За трудовую доблесть»

Бесланеев Таля Тембулатович
механизатор, награжден орденом
Трудового Красного Знамени

Ворокова Хурират Наричевна,
доярка, награждена орденом Трудовой
Славы III степен

Гусев Андрей Семенович
Токарь, награжден медалью
«ЗА ДОБЛЕСТНЫЙ ТРУД»

Калажоков Сафарби Хакяшевич
механизатор, награжден медалью
«За трудовую доблесть»

Камбиева Любовь Хасеновна, доярка, депутат Верховного Совета КБАССР

Маремкулов Владимир Индрисович, звеньевой совхоза, награжден медалями «За доблестный труд в ВОВ», «За трудовое Отличие»

Кашежев Мухамед Музакирович заведующий молочно-товарной фермы № 2, награжден медалью «За доблестный труд в ВОВ»

Камбиева Феня Шупаговна удостоена ордена «Материнская слава III степени»

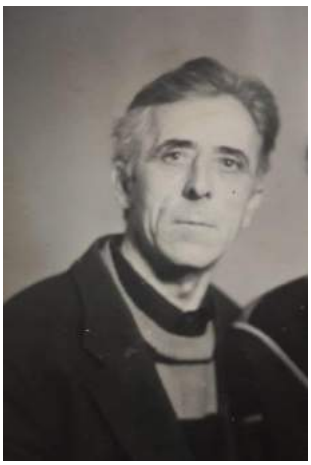

Маремкулов Хасанби Хажмусович, механизатор, награжден медалью «За трудовую доблесть»

Маремкулов Сафарби Даскович, механизатор, награжден значком «Победитель социалистического соревнования 1978г»

Сотникова Нина Ивановна, доярка удостоена ордена Октябрьской Революции

Тленшев Гумар Музакирович чабан, награжден бронзовой медалью ВДНХ

Токмаков Музариф Патов, киномеханик, награжден медалями «За трудовую доблесть», «Победитель Социалистического соревнования 1976г», «Победитель социалистического соревнования 1980г»

Хомутенко Михаил Григорьевич тракторист, награжден медалью «За трудовую доблесть»

Шериев Оли Цацуевич, механизатор, награжден медалью «За трудовую доблесть»

Шухостанова Фатимат Наховна награждена почетной грамотой «Лучшая семья Зольского района»

Руководители общественных Советов

Гетаов Беслан Валерьевич,
председатель Совета молодежи при главе местной администрации с.п. Белокаменское

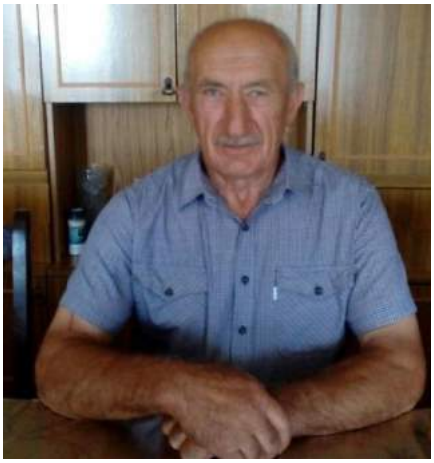

Канкулов Хачим Беталович,
председатель Совета ветеранов пенсионеров и инвалидов при главе местной администрации с.п. Белокаменское

Машуков Музариф Хазретович,
председатель Совета старейшин при главе местной администрации с.п. Белокаменское

Тенгизова Нафилия Зулевна,
председатель Совета женщин при главе местной администрации с.п.Белокаменское

Руководители организаций и учреждений, расположенных в границах с.п.Белокаменское

Тхашокова Оксана Хабасовна,
начальник Отделения почтовой связи сельского поселения Белокаменское

Шухостанов Арсен Бидонович,
директор МКОУ «СОШ» сельского поселения Белокаменское

Шухостанова Эльмира Анатольевна,
заведующая ГБУЗ ЦБ «Амбулатория» сельского поселения Белокаменское

Шухостанова Роза Хазретовна,
заведующая библиотеки-филиала с.п.Белокаменское МКУ «Централизованная библиотечная система»

История в лицах

**Коршунов Виктор, Шухостанов Леонид, Якушенко Николай,
Маремкулов Владимир, 1966г**

**Уважаемые старейшины и передовики производства
Пшунов Мухамед, Шериев Хасен, Кашежев Мухамед**

Хашкулов Владимир, Уришев Абу, Коцев Руслан

Передовики производства Тленшев Гумар, Люев Хабаша, Шухостанов Леонид

Маргушев Хабала, Коршунов Виктор.

Темботова Римма, Месикова Вера, Березнякова Татьяна, Дзасежева Роза, Шериева Мария (Муза), Бишенова Фатима, Кармов Хазретали,, Коков Валерий, Бишенов Леля, Кармов Хамид, Шериев Ахмед, Балагов Славик, Гетаова Люба, Викова Маржан, Викова Куна, Березняков Сергей, Гетаов Валерий (Муса),

Дзасежева Зоя, Закуреева Саихат, Закуреева Асият, Закуреева Люба, Шериева Люся, Дзасежев Алик, Шабатокова Рита, Бесланеева Рая, Гетаов Анатолий (фамилии четверых детей не определены).

Ируговы Султан, Фатимат, Толик, Римма, Рая, Люда с пограничниками из Туркменистана. Первый справа - Бацев Ибрагим - бригадир коневодческой бригады
1962г.

Парад первого мая в Нальчике - Темботов Фица, Гедмишхов Нахо, Иругов Султан

Машуков Хазрет, Желдашев Беда, Закуреев Хаждаут, Лихов Саудин, Маремкулов Хасен (территория Кончасти)

Шериев Мухаб и Маремкулов Хасен с гостем из ГДР , 1966г

Маргушев Х.Г., Гетаов В.А., Уришев Б.А.

НЕОБЫЧНЫЙ СОСТАВ

На втором отделении Малкинского конзавода № 34 я увидел необычный сеноуборочный агрегат. Никакой новой техники здесь не используется. По большому бугристому массиву, лязгая гусеницами, идет «ДТ-54». За ним ступеньками тянется целый состав ...конных сенокосилок. Состав этот состоит из девяти косилок.

—Разве у вас нет тракторных? —спрашиваю начальника агрегата Анатолия Михайловича Березнякова.

—Есть две косилки, но убирать травы ими опасно и невыгодно, —рассказывает тов. Березняков. —На косогорах и при крутых поворотах они часто переворачиваются. Да и захват у них небольшой — всего четыре метра и двадцать сантиметров. А трав на отделении много, не две и не четыре сотни гектаров. Не очень разгонишься агрегатом с таким маленьким захватом. Поэтому мы работаем конными сенокосилками. Если местность ровная, то можно цеплять 10—12 косилок. Трактор потянет. Но у нас рельеф не тот. Работаем с девятью косилками. (Агрегат видите на этом снимке).

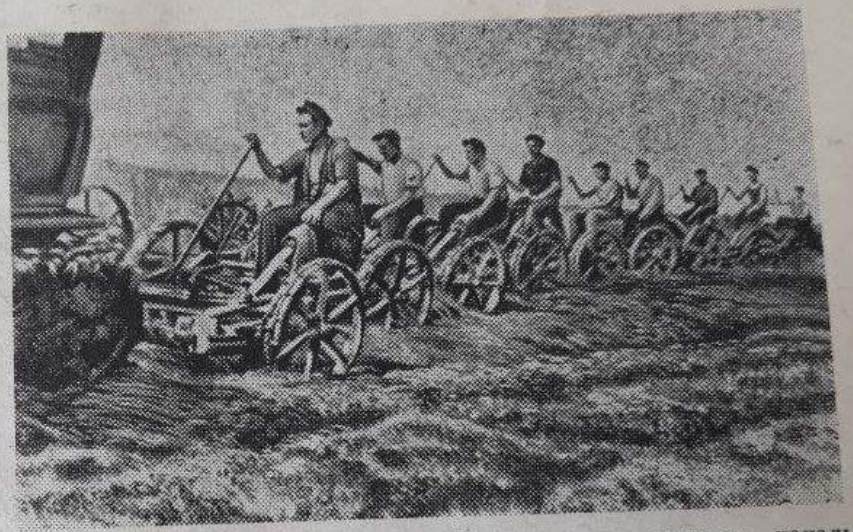

И надо признать, что получается неплохо. Нет, это не то слово. Замечательно получается. За один проход травы сваливают шириной в 12 метров. Работают с 5—6 часов утра до темна. За световой день скашивают по 45—50 гектаров.

—Если нажать, то можно и 60 сделать, — говорит начальник агрегата.

Трактором управляют двое — Анатолий Михайлович Березняков и комсомолец Виктор Коршунов.

Дружный коллектив необычного сеноуборочного агрегата уже скосил естественные травы на площади 680 гектаров.

Текст и фото Б. БАТА.

Кандидат в члены КПСС Березняков А.М. включает передвижной зернопогрузчик, который сам собрал

Уришев Абу – бригадир молочнотоварных гуртов № 2 и № 3 зачитывает рабочим информацию из газет

Пшунов Мухамед - участник Всесоюзной сельскохозяйственной выставки

Шериев Хасан

Труженики совхоза «Белокаменский», 1973г

Кашежев Владимир Хажмусович, 1973г

Пшунов Хусен, Кумышев Каральби, Елисеева Люба, Аскеров Хасан, Азиков Хатиф, Виков Хазартали

Передовики производства Тленшев Гумар, Шериев Оли, Шериев Хабас, Маремкулов Владимир, Калажоков Мусса

Доярки и телятницы совхоза
Хуранова К.Х., Кумышева Н., Котова Л.Р., Климантова В.М.

Проводы в ряды Советской Армии, 1978г

Владимир Маремкулов на уборке сена, 1984г

Звеньевой мехзвена Бесланеев Таля и агроном-семеновод Коков Заурбек на уборке картофеля

Машукова Л.В., Канкулова Ф.П., Шебзухов И.Х. на рабочем совещании, 1999г

Бербеков Н.Л., Кунижев М., Харченко В.М., Абидов Х.К., Токбаев В.Дж. Комиссионное обследование посевов овса. Сорт «Скакун», 2000г.

На снимке: Зав. мехмастерскими СХПК «Белокаменский» Ципинов Гариб показывает членам комиссии, в составе которой председатель АК «Каббалксельхозтехника» Балкизов З.Х., ведущий специалист минсельхозпрода КБР Казанчев В.М., главный специалист АК «Каббалксельхозтехника» Камбачоков Н.Х., а также работники сельхозуправления района, готовность техники к весенне-полевым работам. 2001г

Перевозка молока из урочища Аурсентх, 2002г
(водитель Хуранов М.К.)

Пшунов Х.М., Абидов Х.К. на уборке ярового ячменя СХПК «Белокаменский», 2004г

Встреча Президента Кабардино-Балкарской Республики Канокова А.Б. с жителями с.п.Белокаменское в рамках рабочей поездки, 2007г

Празднование Дня пожилых людей, октябрь 2012г
(Камбиева Ф.Ш., Хаупшева Б.М., Лихова Н.Е., Бесланеева Ф.М.)

Молодежь с.п.Белокаменское на фестивале «Кавказские игры», 2014г

Жители и гости с.п.Белокаменское на праздновании 70-летия Великой Победы, май 2015г

Президиум выездного заседания Парламента КБР, прошедшего в местной администрации с.п.Белокаменское, 27 октября 2017г.

Парад Победы в г.п. Залукокоаже, май 2018г

Ципинов Р.Н., Шухостанов А.Б., Коцев Р.М., Уришев Р.А., Тенгизов А.Х., Маргушев Х.Г., Тленшев Б.Г., Абидов Х.К., Машуков М.Х., Бифов Х.О. на праздновании 74-ой годовщины Победы в ВОВ 1941-1945гг, май 2019г

Работники администрации на Параде Победы в г.п.Залукокоаже, 2019г (Куготова М.С., Тхашокова О.Х., Маремкулова М.В., Кокова Ф.А., Пшунова Л.Х.)

Республиканский семинар-совещание «День поля», прошедший на базе лаборатории селекции и семеноводства картофеля ИСХ КБНЦ РАН в с.п.Белокаменское, 2019г

Литература.

1. Центральный государственный архив Кабардино-Балкарской Республики.
* Фонд Р-6, опись 1, ед.хр. 711
* Фонд Р-6, опись 1, ед.хр. 927
* Фонд Р-6, опись 1, ед.хр. 219
* Фонд Р-6, опись 1, ед.хр. 569
* Фонд Р-4, опись 1, ед.хр. 50
* Фонд Р-6, опись 1, ед.хр. 36
* Фонд Р-6, опись 1, ед.хр. 606
* Фонд Р-6, опись 1, ед.хр. 117
* Фонд Р-6, опись 1, ед.хр. 846

2. Архив газеты «Зольские вести» («Заря коммунизма»)
№ 63, 25 мая 1965г
№ 115, 23 сентября 1965г.
№ 149, 14 декабря 1965г.
№ 132, 3 ноября 1966г.
№ 119, 6 октября 1966г.
№ 96, 11 августа 1966г.
№ 46, 14 апреля 1966г.
№ 8, 18 января 1966г.
№ 60, 23 мая 1968г.
№ 19, 13 февраля 1968г.
№ 6, 18 января 1969г.
№ 83, 11 июля 1970г.
№ 82, 11 июля 1972г.
№ 124, 10 октября 1972г.
№ 23, 22 февраля 1973г
№ 42, 7 апреля 1973г.
№ 72, 19 июня 1973г.
№ 78, 5 июля 1973г.
№ 70, 12 июня 1975г.
№ 73, 19 июня 1975г.
№ 94, 7 августа 1975г.
№ 6, 14 января 1975г.
№ 35, 23 марта 1976г.
№ 24, 24 февраля 1977г.
№ 10, 22 января 1977г.
№ 8, 18 января 1977г.
№ 1, 1 января 1977г.
№ 155, 27 декабря 1977г.
№148, 10 декабря 1977г.
№ 130, 29 октября 1977г.
№ 106, 3 сентября 1977г.
№ 65, 6 июня 1980г.
№ 2, 6 января 1981г.
№ 6, 15 января 1981г.
№ 52, 1 мая 1981г.
№ 144, 1 декабря 1981г.
№ 91, 1 августа 1983г.
№ 71, 14 июня 1984г.
№ 72, 16 июня 1984г.
№ 111, 7 сентября 1985г.
№ 149, 12 декабря 1985г.
№ 8, 18 января 1986г.
№ 137, 18 ноября 1986г.
№ 84, 25 июня 1998г.
№ 93, 17 августа 1999г.

4. Архив Белокаменской администрации (похозяйственная книга 1952-1954гг.)
6. Рассказы сторожил села.